

# Studieren an der ISM Finanzierungsmöglichkeiten



# Inhaltsverzeichnis

<b>Inhaltsverzeichnis.....</b>	<b>2</b>
<b>Studienberatung .....</b>	<b>4</b>
<b>Studienkredite/Bildungsfonds .....</b>	<b>8</b>
ISM-Bildungsfonds.....	8
kfw-Förderbank – kfw-Studienkredit .....	9
kfw-Bildungskredit.....	10
Sparkasse Dortmund/Sparkassen-Bildungskredit.....	11
Hamburger Sparkasse/Haspa Studentenkredit.....	12
Career Concept AG – Bildungsfonds .....	13
Deutsche Bildung Holding AG.....	14
DKB Studentenbildungsfonds.....	15
Festo Bildungsfonds .....	16
<b>Programme für ISM-Studierende .....</b>	<b>17</b>
Bachelor-Stipendien der ISM.....	17
Teilstipendien Bachelor .....	18
Master-Stipendien der ISM .....	19
Teilstipendien Master.....	20
MBA-Stipendien der ISM .....	20
B.A. Business Administration-Förderung (berufsbegleitend).....	22
M.A. Management-Förderung (berufsbegleitend) .....	22
Rabattregelung an der ISM .....	23
ISM Förderpreis/Frommknecht-Preis.....	23
ISM Best Thesis Award (ISM-BTA) .....	24
Dortmunder-Volksbank-Stiftung .....	24
Deutschlandstipendium Bachelor, Master, MBA und berufsbegleitend .....	25
<b>Öffentliche Förderungen .....</b>	<b>26</b>
BAföG (Inland) .....	26
BAföG-Bankdarlehen.....	27
Bildungskredit.....	27
<b>Öffentliche Stipendien.....</b>	<b>28</b>
Stipendien von Stiftungen .....	28
Förderung durch konfessionelle Träger .....	29
<b>Studienförderung durch die Wirtschaft .....</b>	<b>30</b>
<b>Finanzierung des integrierten Auslandssemesters .....</b>	<b>32</b>
Auslands-BAföG.....	32
DAAD .....	32
Erasmus+ Stipendium.....	32
PROMOS Stipendium.....	32
<b>Weitere Informationen.....</b>	<b>33</b>
Steuerliche Aspekte.....	33
Studentenjobs .....	35
Sonstiges.....	36

**Studieren – aber wo? Privat oder lieber staatlich? Bei der Entscheidung für die richtige Hochschule spielen nicht zuletzt finanzielle Überlegungen eine wichtige Rolle. Denn die Investition in ein Studium an einer privaten Hochschule wie der ISM ist nicht für alle Studieninteressierten bzw. ihre Eltern einfach. Dennoch zahlt es sich aus: Studierende der ISM schließen ihr Studium nicht nur in einer kurzen Studienzeit ab, sie haben auch vergleichsweise bessere Einstiegs- und Verdienstmöglichkeiten als Absolventen staatlicher Hochschulen.**

Auf den folgenden Seiten geben wir Studienbewerbern einen Überblick über verschiedene Förderangebote, die dir ein Studium an der ISM finanziell ermöglichen bzw. erleichtern. Neben einigen Kreditinstituten, die spezielle Studienkredite anbieten, unterstützt auch die ISM begabte Studierende durch ein eigenes Stipendienprogramm. Die Unternehmenspartner der ISM sowie der Ehemaligenverein bieten ebenfalls Förderprogramme an. Darüber hinaus gibt es für Studienbewerber eine Vielzahl von öffentlichen Finanzierungsmöglichkeiten sowie Stiftungsstipendien.

Eine umfassende Finanzierungsberatung kannst du bei **deinestudienfinanzierung** in Anspruch nehmen (<https://www.deinestudienfinanzierung.de/de/>). Neben der reinen Onlineberatung bietet das Portal auch die Möglichkeit, Anträge direkt online einzureichen. Durch unsere Kooperation bekommst du die Möglichkeit zu einer kostenlosen Finanzierungsberatung. Kontaktiere dafür deine Studienberater, komm gerne auf uns zu!

Weitere Informationen zum Thema Studienfinanzierung und Lebenshaltungskosten findest du zudem auf zahlreichen Studienportalen im Internet, z.B.:

[studis-online.de](https://studis-online.de)

[studienkredit.de](https://studienkredit.de)

[studentenwerke.de](https://studentenwerke.de)

[unicum.de/Lebenskostenrechner](https://unicum.de/Lebenskostenrechner)

[mystipendium.de/studienfinanzierung/kosten-studium](https://mystipendium.de/studienfinanzierung/kosten-studium)

[kredit-vergleich.de/studenten\\_kredit.htm](https://kredit-vergleich.de/studenten_kredit.htm)

[spiegel.de/karriere/berufsleben/weiterbildung-so-bekommt-man-geld-von-chef-und-staat-a-891306.html](https://spiegel.de/karriere/berufsleben/weiterbildung-so-bekommt-man-geld-von-chef-und-staat-a-891306.html)

Darüber hinaus bewertet das Centrum für Hochschulentwicklung (CHE) regelmäßig Studienkredite. Die aktuellen Rankings finden Sie unter [che-consult.de](https://che-consult.de).

(\* ) Alle Angaben zu externen Fördermöglichkeiten sind den Pressemitteilungen der Anbieter entnommen. Ihre Richtigkeit kann daher nicht gewährleistet werden. Insbesondere können sich Konditionen ändern.

# Studienberatung

Wenn du individuelle Fragen zur Finanzierung deines Studiums an der ISM hast, beantworten wir diese gern in einem persönlichen Beratungsgespräch.

## Ansprechpartner Bachelor/Vollzeit:

### Campus Dortmund

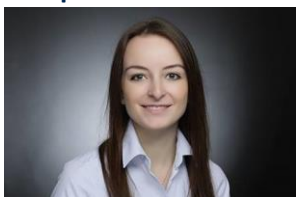

Vanessa Martin  
Tel.: +49 231.97 51 39-43  
E-Mail: [vanessa.martin@ism.de](mailto:vanessa.martin@ism.de)

### Campus Frankfurt/Main



Melanie Reinmuth  
Tel.: 069.66 05 93 67-43  
E-Mail: [melanie.reinmuth@ism.de](mailto:melanie.reinmuth@ism.de)

### Campus München



Carolin Zennig  
Tel.: +49 89.2 00 03 50-43  
E-Mail: [carolin.zennig@ism.de](mailto:carolin.zennig@ism.de)

### Campus Hamburg



Alina Horn  
Tel.: 040.3 19 93 39-43  
E-Mail: [alina.horn@ism.de](mailto:alina.horn@ism.de)

### Campus Köln



Magdalena Striffler  
Tel.: +49 221. 27 09 95-43  
E-Mail: [magdalena.striffler@ism.de](mailto:magdalena.striffler@ism.de)

### Campus Berlin



Marrit Koenig  
Tel.: +49 30. 31 51 935-22  
E-Mail: [marrit.koenig@ism.de](mailto:marrit.koenig@ism.de)

### Campus Stuttgart



Luigi Serafino  
Tel.: +49 711.51 89 62-143  
E-Mail: [luigi.serafino@ism.de](mailto:luigi.serafino@ism.de)



## **Ansprechpartner Master/Vollzeit:**

### **Campus Dortmund**



Ramona Nowak  
Tel.: +49 231.97 51 39-42  
E-Mail: ramona.nowak@ism.de

### **Campus Berlin & Hamburg**



Katharina Bohm  
Tel.: +49 30.3 15 19 35-101  
E-Mail: katharina.bohm@ism.de

### **Campus München & Stuttgart**



Nina Weidemann  
Tel.: +49 89.2 00 03 50-42  
E-Mail: nina.weidemann@ism.de

### **Campus Frankfurt am Main & Köln**



Marie-Luise Wachowski  
Tel : 069.66 05 93 67-49  
E-Mail: marie-luise.wachowski@ism.de

## **Ansprechpartner MBA:**

### **Campus Dortmund (Berufsbegleitender MBA)**



Ramona Nowak  
Tel.: +49 231.97 51 39-42  
E-Mail: ramona.nowak@ism.de

### **Campus München (Vollzeit MBA)**



Nina Weidemann  
Tel.: +49 89.2 00 03 50-42  
E-Mail: nina.weidemann@ism.de

## **Ansprechpartner Bachelor/Master berufsbegleitend:**

### **Campus Dortmund & Hamburg**



Hannah Hamann  
Tel.: +49 231.97 51 39-552  
E-Mail: hannah.hamann@ism.de

### **Campus München & Stuttgart**



Linda Kohlsdorf  
Tel.: +49 89.2 00 03 50-55  
E-Mail: linda.kohlsdorf@ism.de

### **Campus Frankfurt/Main**



Claudia Steiger-Korn  
Tel.: +49 69.66 05 93 67-94  
E-Mail: claudia.steiger-korn@ism.de

### **Campus Köln & Berlin**



Saskia Weerts  
Tel.: +49 221.27 09 95-42  
E-Mail: saskia.weerts@ism.de

# Studienkredite/Bildungsfonds

## ISM-Bildungsfonds

- Klientel:** Förderbar sind angehende Studierende im Bachelor, Master (Vollzeit) und MBA. Bei der Auswahl der Bewerber spielen die Einkommensverhältnisse der Eltern und eigenes Vermögen eine untergeordnete Rolle. Der Studierende und seine Motivation stehen im Vordergrund. Des Weiteren ist die Förderung durch unseren Partner Brain Capital frei kombinierbar mit anderen Stipendien oder weiteren Studienkrediten.
- Kreditvolumen:** Ein Förderungsvolumen von bis zu 100 % des anfallenden Studienentgelts eines Studiengangs kann beantragt werden.
- Laufzeit:** Die Finanzierung umfasst die Regel-Studienzeit des entsprechenden Studienganges.
- Zinssatz:** Variabel, orientiert sich am Studiengang und dem Gehalt, das man nach dem Studium verdient.
- Rückzahlung:** Einkommensabhängige Rückzahlung über einen definierten Rückzahlungszeitraum von maximal 10 Zahlungsjahren. Nach dem Studium und bei einem Jahreseinkommen von über 25.000€ zahlt der Geförderte einen für seinen Studiengang fixen Prozentsatz seines Bruttoeinkommens zurück. Die Rückzahlung passt sich somit der zukünftigen beruflichen Situation des Geförderten an. Der tatsächliche Rückzahlungsgesamtbetrag kann erst im Nachhinein festgestellt werden, ist jedoch nach oben gedeckelt.
- Geforderte Sicherheiten/Nachweise:** Es werden keine Sicherheiten verlangt.
- Weitere Informationen:** [ism-bildungsfonds.de](http://ism-bildungsfonds.de)



## kfw-Förderbank – kfw-Studienkredit

- Klientel:** Studierende (Vollzeit oder berufsbegleitend) einer staatlichen bzw. staatlich anerkannten Hochschule in Deutschland, die bei Kreditaufnahme nicht älter als 44 Jahre sind. Der Abschluss „Bachelor“ gilt im Fall der Beantragung eines kfw-Studienkredits nicht als Abschluss eines Erststudiums, um ein darauf aufbauendes konsekutives Master-Studium auch finanzieren zu können. Die Förderung findet unabhängig von der Art des Studiums, dem eigenen Einkommen oder dem Einkommen (der Eltern) statt.
- Kreditvolumen:** Zwischen 100 und 650 Euro monatlich für Studienentgelt und Lebenshaltungskosten für sechs bis max. vierzehn Semester (abhängig vom Alter des Kreditnehmers). Zwei Mal jährlich können Kreditnehmer die Höhe und Dauer der Auszahlung ändern.
- Laufzeit:** I.d.R. zehn Semester; einmalige Verlängerung um bis zu vier Semester bei begründeten Erfolgsaussichten möglich.
- Zinssatz:** Variabel, z.Z. 3,48 % effektiver Jahreszins (6-Monats-EURIBOR)
- Rückzahlung:** Nach Ende des Studiums bzw. Annahme des ersten Jobs in monatlichen Raten. Die Karenzzeit beträgt 18 bis 23 Monate, eine Verlängerung ist unter bestimmten Bedingungen möglich (Verkürzung auf sechs Monate ist möglich). Das Darlehen muss innerhalb von maximal 25 Jahren zurückgezahlt werden. Die Rückzahlung kann zwei Mal im Jahr an die persönliche Entwicklung angepasst werden.
- Geforderte Sicherheiten/Nachweise:** Leistungsnachweis zum Ende des sechsten Semesters.
- NEU! Corona-Hilfe:** Ab sofort können Studierende in Deutschland den KfW-Studienkredit vorübergehend zum Zinssatz von 0 % erhalten. Der neue Zinssatz gilt bis zum 31.03.2021 für alle Auszahlungen aus dem Kredit. Die Zinsen übernimmt in dieser Zeit das Bundesministerium für Bildung und Forschung (BMBF). Ab dem 01.04.2021 gilt dann wieder der reguläre Zinssatz, der jeweils für 6 Monate festgelegt wird. Alle Konditionen bleiben unverändert.
- Ab dem 01.06.2020 können auch Studierende aus dem Ausland den KfW-Studienkredit beantragen. Voraussetzung: Sie sind an einer deutschen Adresse gemeldet. Die erste Auszahlung können sie zum 01.07.2020 erhalten. Die Ausweitung auf alle ausländischen Studierenden ist befristet bis zum 31.03.2021.
- Weitere Informationen:** [kfw.de/studienkredit](https://www.kfw.de/studienkredit)  
Den Antrag findest du auf der genannten Homepage. Die Beantragung muss spätestens zum 15ten des Vormonats erfolgen.
- Die Antragstellung erfolgt online. Im nächsten Schritt sendet dir die KfW das passende Kreditangebot zu.

**Achtung!** Studierende der Standorte Hamburg, Frankfurt/Main, München, Köln, Stuttgart und Berlin geben bei dem Antrag bitte an, dass es sich jeweils um Niederlassungen der ISM Dortmund handelt. Die KfW Bankengruppe führt die Hochschulen nach dem entsprechenden Hauptsitz. In deinem Fall ist das die **ISM Dortmund**.

## kfw-Bildungskredit

<b>Klientel:</b>	Schüler und Studenten, die volljährig und nicht älter als 35 Jahre sind und sich in der Schlussphase ihrer Ausbildung oder einem Praktikum sowie Zusatz-, Ergänzungs- oder Aufbaustudien befinden.
<b>Kreditvolumen:</b>	Zwischen 100 und 300 Euro monatlich, max. 24 Monate. Bei entsprechendem Bedarf, zum Beispiel für die Anschaffung kostenintensiver Lernmaterialien, kann – neben der monatlichen Zahlung – bis zur Höhe von 3.600 Euro ein Teil des Kredits als Abschlag im Voraus ausgezahlt werden. Der Höchstbetrag von 7.200 Euro darf dabei nicht überschritten werden. Die Auszahlung ist einkommens- sowie elternunabhängig.
<b>Laufzeit:</b>	24 Monate
<b>Zinssatz:</b>	Variabel, richtet sich nach dem 6-Monats-EURIBOR zuzüglich 1 % Aufschlag. 0,75 % effektiver Jahreszins.
<b>Rückzahlung:</b>	Die ersten vier Jahre, beginnend mit der ersten Auszahlung, sind tilgungsfrei. Nach Ablauf der tilgungsfreien Zeit beginnt die Rückzahlung in monatlichen Raten zu 120 Euro. Der Kredit kann jederzeit ganz oder teilweise vorzeitig zurückgezahlt werden.
<b>Geforderte Sicherheiten/Nachweise:</b>	Keine
<b>Weitere Informationen:</b>	<a href="http://kfw-foerderbank.de">kfw-foerderbank.de</a>

## Sparkasse Dortmund/Sparkassen-Bildungskredit

<b>Klientel:</b>	Studierende mit Wohnsitz oder Studienort in Dortmund und der Hauptbankverbindung zur Sparkasse Dortmund. Die Vergabe erfolgt unabhängig von Studienfach, BAföG und finanziellen Verhältnissen der Eltern. Studierende sollten bei Finanzierungsbeginn nicht älter als 35 Jahre sein. Gefördert wird ein Erststudium.
<b>Kreditvolumen:</b>	Monatliche Auszahlungen von 200 bis 800 Euro. Bis zu 20.000 Euro Kreditsumme (zzgl. einmalig bis zu 5.000 Euro für Studienzwecke).
<b>Laufzeit:</b>	Individuelle Laufzeiten in der Auszahlungsphase (Auszahlungsdauer max. 6 Jahre).
<b>Zinssatz:</b>	Variable Verzinsung ab 5,09 % p.a.
<b>Rückzahlung:</b>	Rückzahlungsfreie Zeit während der Berufsfindungsphase von bis zu zwei Jahren. Flexible Rückzahlung mit Laufzeiten von bis zu zehn Jahren. Sondertilgungen sind jederzeit kostenlos möglich.
<b>Geforderte Sicherheiten/Nachweise:</b>	Jedes Semester Vorlage der Studienbescheinigung. Einwandfreie Bonität.
<b>Weitere Informationen:</b>	<a href="http://sparkasse-dortmund.de">sparkasse-dortmund.de</a>

## Hamburger Sparkasse/Haspa Studentenkredit

<b>Klientel:</b>	Du bist Student im Erststudium, in einem dualen Bildungsweg oder in einem aufbauenden Studiengang – auch Fernstudiengänge sind möglich. Du bist bei Antragstellung volljährig und höchstens 44 Jahre alt und besitzt die deutsche Staatsbürgerschaft. Auslandssemester können gefördert werden, wenn deine Immatrikulation an einer staatlichen oder staatlich anerkannten Hochschule mit Sitz in Deutschland weiterbesteht. Zum Abschluss des Haspa Studentenkredits ist ein persönliches Beratungsgespräch in der Filiale unbedingt erforderlich.
<b>Kreditvolumen:</b>	Die Raten können deinem Bedarf entsprechend angepasst werden (max. 650 Euro monatlich).
<b>Laufzeit:</b>	Maximale Laufzeit der Auszahlung: 14 Fachsemester, maximale tilgungsfreie Zeit: 6 - 23 Monate
<b>Zinssatz</b>	Variabel, z.Z. 3,48 % effektiver Jahreszinssatz
<b>Rückzahlung:</b>	Maximale Rückzahldauer: 25 Jahre (max. bis zum 67. Lebensjahr)
<b>Geforderte Sicherheiten/Nachweise:</b>	Grundsätzlich werden keine Sicherheiten verlangt. Einzige Ausnahme: Elternbürgschaft bei Neukunden oder im Rahmen der Beurteilung der persönlichen Kreditwürdigkeit.
<b>Weitere Informationen:</b>	<a href="https://haspa.de/studentenkredit-hamburg/">haspa.de/studentenkredit-hamburg/</a>

## Career Concept AG – Bildungsfonds

<b>Klientel:</b>	Studienanfänger und Fortgeschrittene Studierende. Förderbar sind alle Bachelor-, Master- oder berufsbegleitende Studiengänge. Die Finanzierung wird unabhängig von der eigenen Vermögenssituation, dem Einkommen (der Eltern) sowie evtl. empfangenen staatlichen Förderungen, Stipendien oder staatlichen Studienkrediten gewährt.
<b>Kreditvolumen:</b>	Max. 1.000 Euro pro Monat für Lebenshaltungskosten. Darüber hinaus können Einmalzahlungen für außerordentliche Aufwendungen (z.B. für ein Auslandspraktikum) in Höhe von bis zu 5.000 Euro und 100 % des anfallenden Studienentgelts beantragt werden. Insgesamt können bis zu 30.000 Euro während der gesamten Studiendauer beantragt werden.
<b>Laufzeit:</b>	Max. bis Ende der Regelstudienzeit zzgl. ein Semester.
<b>Zinssatz:</b>	Keine Zinsen während der Auszahlungsphase.
<b>Rückzahlung:</b>	Einkommensabhängige Rückzahlung. Nach Studienabschluss werden für vier bis acht Jahre zwischen 4 und 10 % des Bruttoeinkommens zurückgezahlt. Da kein fixer Zinssatz wie bei einem Studienkredit vereinbart wird, steht der tatsächliche Rückzahlungsgesamtbetrag erst im Nachhinein fest. Die tilgungsfreie Zeit liegt zwischen drei und zwölf Monaten. Als Schutz vor unberechtigt hohen Rückzahlforderungen wird jedoch eine maximale Effektivverzinsung festgelegt. Bei lang andauernder Arbeitslosigkeit entfällt die Rückzahlpflicht.
<b>Geforderte Sicherheiten/Nachweise:</b>	Es werden keine Sicherheiten (z.B. Bürgschaft, Grundschuld) wie bei üblichen Studienkrediten benötigt. Bei Studierenden mit einer ausländischen Staatsangehörigkeit kann im Einzelfall eine Bürgschaft erforderlich sein.
<b>Weitere Informationen:</b>	<a href="https://career-concept.de/de/index?siteID=1">career-concept.de/de/index?siteID=1</a>

## Deutsche Bildung Holding AG

<b>Klientel:</b>	Engagierte Studierende ab dem ersten Semester. Die Förderung findet unabhängig von Studiengang oder -ort sowie anderen bestehenden Finanzierungen (z.B. Stipendien, Krediten oder BAföG) statt und ist unabhängig vom Einkommen der Eltern. Die Studienförderung beinhaltet sowohl eine finanzielle als auch inhaltliche Unterstützung durch die Teilnahme an WissenPlus, das u.a. Seminare und Workshops umfasst. Die Bewerbung ist ganzjährig möglich.
<b>Kreditvolumen:</b>	Gesamtfördersumme von 15.000 bis zu 30.000 Euro. Die Förderungssumme kann monatlich, halbjährlich, jährlich, einmalig oder auch in Kombination ausgezahlt werden. Es können einmalige Beträge für Studienentgelt, Computerausrüstung oder Auslandssemester etc. beantragt werden.
<b>Laufzeit:</b>	12 - 48 Monate
<b>Zinssatz:</b>	Keine Zinsen während der Auszahlungsphase.
<b>Rückzahlung:</b>	Die Rückzahlungen erfolgen nach dem Berufseinstieg und sind einkommensabhängig. Bei Vertragsabschluss werden ein fester Prozentsatz des späteren Bruttoeinkommens sowie die Rückzahlungsdauer festgelegt. Die Rückzahlung erfolgt in einem Zeitrahmen von drei bis zehn Jahren und beträgt 3 bis 10 % des Bruttoeinkommens. Die Rückzahlung beginnt erst nach erfolgreichem Berufseinstieg ab einem Bruttoeinkommen von 1.500 Euro.
<b>Geforderte Sicherheiten/Nachweise:</b>	Online-Bewerbung, Auswahlverfahren
<b>Weitere Informationen:</b>	<a href="https://www.deutsche-bildung.de">deutsche-bildung.de</a>

## DKB Studentenbildungsfonds

<b>Klientel:</b>	Studierende im gesamten Bundesgebiet für Bachelor, Diplom, Magister, Master, Staatsexamen, kirchliches Examen. Die Förderung ist unabhängig vom Einkommen der Eltern. Du darfst bei Beginn des Studiums maximal 30 Jahre alt sein.
<b>Kreditvolumen:</b>	Mindestens 100 und maximal bis zu 650 Euro monatlich (einmalig bis 5.000 Euro für Sonderkosten z. B. Auslandsaufenthalt, Praktikum, Laptop). Die maximale Förderungssumme beträgt 39.000 Euro.
<b>Laufzeit:</b>	Regelstudienzeit + zwei Semester
<b>Zinssatz:</b>	Zzt. ca. 6,49 % effektiver Zinssatz
<b>Rückzahlung:</b>	Beginnt zwölf Monate nach Ende des Studiums, spätestens nach Ablauf der Regelstudienzeit plus vier Semester, Sondertilgungsrecht vorhanden. Die Rückzahlungslaufzeit beträgt 20 Jahre und erfolgt in festen, verdienstunabhängigen Raten.
<b>Geforderte Sicherheiten/Nachweise:</b>	Der Student muss die deutsche Staatsbürgerschaft haben und an einer Fachhochschule, Universität oder privaten Bildungseinrichtung eingeschrieben sein. Zudem ist die Einreichung aktueller Leistungsnachweise erforderlich. Bei Studienbeginn darf das 30. Lebensjahr nicht vollendet sein.
<b>Weitere Informationen:</b>	<a href="https://dkb.de/privatkunden/studenten-bildungsfonds/">dkb.de/privatkunden/studenten-bildungsfonds/</a>

## Festo Bildungsfonds

**Klientel:** Bewerben können sich Studierende im Bachelor und Master, im MBA und in den berufsbegleitenden sowie dualen Programmen. Generell ist eine Förderung für Studienentgelte, aber auch Lebenshaltungskosten und Auslandssemester möglich. Die Studienfinanzierung durch den Festo Bildungsfonds ist kombinierbar mit BAföG und anderen Förderungen.

**Kreditvolumen:** Eine Festo-Bildungsfonds-Finanzierung kann ab einer Gesamtfinanzierungssumme von 5.000 € beantragt werden. Das maximale Kreditvolumen beträgt 40.000 €.

**Laufzeit:** Die maximale Finanzierungsdauer beträgt 48 Monate. Du erhältst die Finanzierungsleistungen maximal bis zum Ende der Regelstudienzeit zzgl. eines Semesters.

**Zinssatz:** Es gibt keinen Zinssatz. Die Rückzahlung erfolgt einkommensabhängig von deinem späteren Bruttogehalt. Es wird aber eine maximale Effektivverzinsung im Studienfinanzierungsvertrag angegeben.

**Rückzahlung:** Einkommensabhängige Rückzahlung: Die Rückzahlung basiert auf einem vertraglich fixierten Prozentsatz deines späteren Einkommens, der bei der Finanzierungszusage festgelegt wird. Du zahlst über einen von dir wählbaren Zeitraum deine Finanzierung an den Festo Bildungsfonds zurück. Die Rückzahlung beginnt erst nach erfolgreichem Studienabschluss, sobald du deinen ersten Verdienst erhältst. Bei Verdienstausschlag oder Arbeitslosigkeit wird die Rückzahlung vorübergehend ausgesetzt.

**Geforderte Sicherheiten/Nachweise:** Es werden keine Sicherheiten (z.B. Bürgschaft, Grundschuld) wie bei üblichen Studienkrediten benötigt. Die persönliche Qualifikation, Leistungsbereitschaft und Zielstrebigkeit reichen als Sicherheit aus.

**Weitere Informationen:**





# Programme für ISM-Studierende

## Ansprechpartner im ISM-Förderausschuss:



Prof. Dr. Burkhard Bamberger  
Leitung Förderausschuss  
Tel.: 0231.97 51 39-363  
E-Mail: burkhard.bamberger@ism.de

## Bachelor-Stipendien der ISM

Die ISM fördert besonders engagierte Studienbewerber und Studierende **bereits ab dem ersten Semester**. Möglich ist ein **Vollstipendium ab dem ersten Semester** ebenso wie **Teilstipendien**.

### Vollstipendium ab dem ersten Semester

Besonders leistungsstarken Studienanfängern wird das Studienentgelt für das Bachelor-Studium ebenso wie die Gebühren für die abschließende Bachelor Thesis erlassen. Das Stipendium umfasst keine finanzielle Unterstützung für private Lebenshaltung, Fahrtkosten, Mietzahlungen, Lernmittel etc. Der Gebührenerlass des ISM-Vollstipendiums bezieht sich auf die Regelstudienzeit des Bachelor-Studiums (nur sechs semestrige Bachelorstudiengänge) sowie die Übernahme des Studienentgelts für das Auslandssemester an einer europäischen Partneruniversität, sofern diese Gebühren das Studienentgelt an der ISM nicht übersteigen. Eine Bewerbung um ein Vollstipendium ist nur zum ersten Semester möglich.

### Voraussetzungen:

- Bedürftigkeit
- Sehr gute schulische Leistungen (Abitur-Notendurchschnitt von **mind. 1,5**)
- Wesentliches Engagement außerhalb des Schulunterrichts, z.B. in sozialen Einrichtungen, Vereinen, karitativen Organisationen o.ä.

**Bitte beachte, dass für die Vergabe der Stipendien ALLE drei Voraussetzungen gewertet werden und somit gleichermaßen relevant sind.**

**Wichtig:** Voraussetzung für die Bewerbung auf das Bachelor-Vollstipendium ist ein bestandener Aufnahmetest der ISM. Der Studienvertrag muss noch nicht unterschrieben sein. Bewirbst du dich auf das Vollstipendium, wird der Studienplatz bis zur Entscheidung für dich freigehalten.

### Einzureichende Unterlagen:

Den Stipendienantrag kannst du über folgenden Link herunterladen:

<https://www.ism.de/images/downloads/antrag-ism-stipendium.pdf>

Im Antragsformular sind die mit dem Antrag einzureichenden Unterlagen aufgeführt. Zusätzlich findest du dort eine E-Mail-Adresse, über die du den kompletten Stipendienantrag inklusive aller Anlagen einreichen kannst.

**Bewerbungszeiträume:**

**Sommersemester: 15. Dezember bis 15. Januar, 24:00 Uhr (des entsprechenden Jahres)**

**Wintersemester: 15. Juni bis 15. Juli, 24:00 Uhr (des entsprechenden Jahres)**

Später eingereichte Anträge können nicht mehr berücksichtigt werden.

## Teilstipendien Bachelor

Mit diesem Stipendium kann das ISM-Studienentgelt zum Teil finanziert werden. Das Teilstipendium umfasst keine finanzielle Unterstützung für private Lebenshaltung, Fahrtkosten, Mietzahlungen, Lernmittel etc. Teilstipendien werden immer für zwei Semester (1 Jahr) und maximal bis zur Dauer der Regelstudienzeit gewährt. Eine Verlängerung des Teilstipendiums muss daher nach einem Jahr neu beantragt werden.

**Gebührenreduzierung:** Eine Gebührenreduzierung wird dir ermöglicht, wenn du aufgrund wirtschaftlicher und/oder sozialer Gegebenheit das Studienentgelt nicht in voller Höhe zahlen kannst.

**Voraussetzungen:**

- Bedürftigkeit
- Sehr gute akademische Leistungen, d.h. erfolgreicher Abschluss des jeweils vorangegangenen Semesters (Bestandene Fachprüfung, Leistungsnachweise, etc.). Dabei müssen alle Prüfungsergebnisse der vorangegangenen Semester vorliegen.
- Wesentliches Engagement außerhalb der Lehrveranstaltungen, z.B. im Rahmen studentischer Initiativen, der Studentenvertretung bzw. als studentische Hilfskraft oder soziales Engagement außerhalb der Hochschule, z.B. in karitativen Organisationen o.ä.

**Bitte beachte, dass für die Vergabe der Stipendien ALLE drei Voraussetzungen gewertet werden und somit gleichermaßen relevant sind.**

**Einzureichende Unterlagen:**

Den Stipendienantrag kannst du über folgenden Link herunterladen:

<https://www.ism.de/images/downloads/antrag-ism-stipendium.pdf>

Im Antragsformular sind die mit dem Antrag einzureichenden Unterlagen aufgeführt. Zusätzlich findest du dort eine E-Mail-Adresse, über die du den kompletten Stipendienantrag inklusive aller Anlagen einreichen können.

**Bewerbungszeiträume:**

**Sommersemester: 15. Dezember bis 15. Januar, 24.00 Uhr (des entsprechenden Jahres)**

**Wintersemester: 15. Juni bis 15. Juli, 24:00 Uhr (des entsprechenden Jahres)**

Später eingereichte Anträge können nicht mehr berücksichtigt werden.

**Achtung!** Das ISM Stipendium und das Deutschlandstipendium sind NICHT miteinander kombinierbar!

## Master-Stipendien der ISM

Die ISM fördert Studierende eines konsekutiven Master-Studiengangs **bereits ab dem ersten Semester** mit einem **ISM-Vollstipendium** ebenso wie mit **ISM-Teilstipendien**.

### Vollstipendium ab dem ersten Semester

Besonders leistungsstarken Studierenden werden die Studienentgelte für das Master-Studium ebenso wie die Entgelte für die abschließende Master-Thesis erlassen. Das Stipendium umfasst keine finanzielle Unterstützung für private Lebenshaltungskosten, Fahrtkosten, Mietzahlungen, Lernmittel etc. Das Studienentgelt für das Auslandssemester an einer europäischen Partneruniversität werden übernommen, sofern diese Gebühren das Studienentgelt der ISM nicht übersteigen. Eine Bewerbung um ein Vollstipendium ist nur zum ersten Semester möglich.

Das ISM-Vollstipendium umfasst den Gebührenerlass für die Regelstudienzeit.

### Voraussetzungen:

- Bedürftigkeit
- Bachelor-, Diplom- oder Magister-Abschluss mit der **Note 1,7** oder besser. Die Leistungen aus praktischen Tätigkeiten können berücksichtigt werden.
- Engagement außerhalb der Vorlesungen, z.B. in Arbeitskreisen der Hochschule oder sozialen Einrichtungen, Vereinen etc.

**Bitte beachte, dass für die Vergabe der Stipendien ALLE drei Voraussetzungen gewertet werden und somit gleichermaßen relevant sind.**

**Wichtig:** Voraussetzung für die Bewerbung auf das Master-Vollstipendium ist ein bestandener Aufnahmetest der ISM. Der Studienvertrag muss noch nicht unterschrieben sein. Bewirbst du dich auf das Vollstipendium, wird der Studienplatz bis zur Entscheidung für dich freigehalten.

### Einzureichende Unterlagen:

Den Stipendienantrag kannst du über folgenden Link herunterladen:

<https://www.ism.de/images/downloads/antrag-ism-stipendium.pdf>

Im Antragsformular sind die mit dem Antrag einzureichenden Unterlagen aufgeführt. Zusätzlich findest du dort eine E-Mail-Adresse, über die du den kompletten Stipendienantrag inklusive aller Anlagen einreichen kannst.

### Bewerbungszeiträume:

**Sommersemester: 15. Dezember bis 15. Januar, 24:00 Uhr (des entsprechenden Jahres)**

**Wintersemester: 15. Juni bis 15. Juli, 24:00 Uhr (des entsprechenden Jahres)**

Später eingereichte Anträge können nicht mehr berücksichtigt werden.

## Teilstipendien Master

Mit diesem Stipendium kann das ISM-Studienentgelt zum Teil finanziert werden. Das Teilstipendium umfasst keine finanzielle Unterstützung für private Lebenshaltung, Fahrtkosten, Mietzahlungen, Lernmittel etc. Teilstipendien werden immer für zwei Semester (1 Jahr) und maximal bis zur Dauer der Regelstudienzeit gewährt. Eine Verlängerung des Teilstipendiums muss daher nach einem Jahr neu beantragt werden.

**Gebührenreduzierung:** Eine Gebührenreduzierung wird dir ermöglicht, wenn du aufgrund wirtschaftlicher und/oder sozialer Gegebenheit das Studienentgelt nicht in voller Höhe zahlen kannst.

### Voraussetzungen:

- Bedürftigkeit
- Sehr gute akademische Leistungen, d.h. erfolgreicher Abschluss des vorangegangenen Hochschulstudiums und/oder des jeweils vorangegangenen Semesters (Bestandene Fachprüfung, Leistungsnachweise, etc.) Dabei müssen alle Prüfungsergebnisse der vorangegangenen Semester vorliegen.
- Wesentliches Engagement außerhalb der Lehrveranstaltungen, z.B. im Rahmen studentischer Initiativen, der Studentenvertretung bzw. als studentische Hilfskraft oder soziales Engagement außerhalb der Hochschule, z.B. in karitativen Organisationen o.ä.

**Bitte beachte, dass für die Vergabe der Stipendien ALLE drei Voraussetzungen gewertet werden und somit gleichermaßen relevant sind.**

### Einzureichende Unterlagen:

Den Stipendienantrag kannst du über folgenden Link herunterladen:

<https://www.ism.de/images/downloads/antrag-ism-stipendium.pdf>

Im Antragsformular sind die zusätzlich mit dem Antrag einzureichenden Unterlagen aufgeführt. Zusätzlich findest du dort eine E-Mail-Adresse, über die du den kompletten Stipendienantrag inklusive aller Anlagen einreichen kannst.

### Bewerbungszeiträume:

**Sommersemester: 15. Dezember bis 15. Januar, 24:00 Uhr (des entsprechenden Jahres)**

**Wintersemester: 15. Juni bis 15. Juli, 24:00 Uhr (des entsprechenden Jahres)**

Später eingereichte Anträge können nicht mehr berücksichtigt werden.

**Achtung!** Das ISM Stipendium und das Deutschlandstipendium sind NICHT miteinander kombinierbar!

## MBA-Stipendien der ISM

Die ISM fördert leistungsstarke Studierende eines Vollzeit- und eines berufsbegleitenden MBA-Studiengangs bereits ab dem ersten Semester **mit Teilstipendien**.

Mit diesen Stipendien kann das ISM-Studienentgelt zum Teil finanziert werden, wodurch die International School of Management die Diversität innerhalb der MBA-Jahrgänge fördert. Die Teilstipendien umfassen keine finanzielle Unterstützung für private Lebenshaltung, Fahrtkosten, Mietzahlungen, Lernmittel etc.

**Gebührenreduzierung bis zu einem 50-prozentigem Erlass** des Studienentgelts: Bewerber, die den MBA in besonderer Weise bereichern, können sich auf eine Gebührenreduzierung für die kompletten vier Semester bewerben:

- Internationale Teilnehmerinnen und Teilnehmer
- weibliche Führungskräfte
- Führungskräfte aus kleinen und mittelständischen Unternehmen

Für die Gewährung der Förderung sind **folgende Kriterien** maßgebend:

- Die Bedürftigkeit ist anhand geeigneter Unterlagen (Steuerbescheide der letzten zwei Jahre, die letzten drei Gehaltsabrechnungen) nachzuweisen
- Hervorragende Studienleistungen, d.h. erfolgreicher Abschluss des vorangegangenen Hochschulstudiums (transcript of records) sowie weitere akademische und praktische Qualifikationen
- Soziales, gesellschaftliches und studentisches Engagement, z.B. in karitativen Organisationen, anhand der Übernahme von Ehrenämtern, im Rahmen studentischer Initiativen, etc.

#### **Einzureichende Unterlagen:**

Weitere Informationen zur Bewerbung erhältst du über folgenden Link:

[ism.de/images/downloads/mba-foerderung.pdf](http://ism.de/images/downloads/mba-foerderung.pdf)

Die einzureichenden Unterlagen sendest du bitte per E-Mail an:

- Vollzeit MBA: Nina Weidemann, [nina.weidemann@ism.de](mailto:nina.weidemann@ism.de)
- Berufsbegleitender MBA: Ramona Schulte, [ramona.nowak@ism.de](mailto:ramona.nowak@ism.de)

Zusätzlich zu den genannten Dokumenten sind von **allen internationalen Bewerbern** folgenden Unterlagen einzureichen:

- Beglaubigte Übersetzung der Hochschulzugangsberechtigung und ggf. des Bachelor- und/ oder Masterzeugnisses bzw. Transcripts (deutsch oder englisch)
- Transformation der Abschlussnoten in das deutsche Notensystem auf Basis der sogenannten Bayerischen Formel: Weitere Informationen zur Bewerbung erhältst du über folgenden Link: [ism.de/images/downloads/mba-foerderung.pdf](http://ism.de/images/downloads/mba-foerderung.pdf)

Die einzureichenden Unterlagen sendest du bitte per E-Mail an:

- Vollzeit MBA: Nina Weidemann, [nina.weidemann@ism.de](mailto:nina.weidemann@ism.de)
- Berufsbegleitender MBA: Ramona Schulte, [ramona.nowak@ism.de](mailto:ramona.nowak@ism.de)

#### **Letzter Abgabetermin der Bewerbungsunterlagen:**

- **Vollzeit MBA:** bis zum **31. März, 24:00 Uhr** (des entsprechenden Jahres) und bis zum **15. Mai, 24:00 Uhr** (des entsprechenden Jahres)
- **Berufsbegleitender MBA:** bis zum **31. Januar, 24:00 Uhr** (des entsprechenden Jahres)

Später eingereichte Anträge können nicht mehr berücksichtigt werden.

## B.A. Business Administration-Förderung (berufsbegleitend)

Die ISM fördert besonders leistungsfähige Studenten im Rahmen des berufsbegleitenden Bachelorprogramms B.A. Business Administration, indem du 50 % Erlass auf das gesamte Studienentgelt gewährt.

Für die Gewährung der Förderung sind folgende Kriterien maßgebend:

- Bedürftigkeit
- hervorragende Studienleistungen
- soziales, gesellschaftliches und studentisches Engagement

### **Einzureichende Unterlagen:**

Weitere Informationen zur Bewerbung erhältst du über folgenden Link:  
<ism.de/images/downloads/foerderung-bachelor-berufsbegleitend.pdf>

Die einzureichenden Unterlagen sendest du bitte per E-Mail an:  
Hannah Hamann, [hannah.hamann@ism.de](mailto:hannah.hamann@ism.de).

### **Letzter Abgabetermin der Bewerbungsunterlagen:**

**Wintersemester: bis zum 15. Juli, 24:00 Uhr (des entsprechenden Jahres)**  
Später eingereichte Anträge können nicht mehr berücksichtigt werden.

## M.A. Management-Förderung (berufsbegleitend)

Die ISM fördert besonders leistungsfähige Studenten im Rahmen des berufsbegleitenden Masterprogramms M.A. Management, indem du 50 % Erlass auf das gesamte Studienentgelt gewährt.

Für die Gewährung der Förderung sind folgende Kriterien maßgebend:

- Bedürftigkeit
- hervorragende Studienleistungen
- des sozialen, gesellschaftlichen und studentischen Engagements

### **Einzureichende Unterlagen:**

Weitere Informationen zur Bewerbung erhältst du über folgenden Link:  
<ism.de/images/downloads/foerderung-master-berufsbegleitend.pdf>

Die einzureichenden Unterlagen sendest du bitte per E-Mail an:  
Hannah Hamann, [hannah.hamann@ism.de](mailto:hannah.hamann@ism.de).

### **Letzter Abgabetermin der Bewerbungsunterlagen:**

**Wintersemester: bis zum 15. Juli, 24:00 Uhr (des entsprechenden Jahres)**  
Später eingereichte Anträge können nicht mehr berücksichtigt werden.

## Widerruf

Die Bachelor-, und Master-Stipendien können nach dem Ermessen des Förderausschusses mit Wirkung für die Zukunft widerrufen oder mit Wirkung für die Vergangenheit zurückgenommen werden, wenn Umstände vorliegen bzw. bekannt werden, die auf eine fehlende Eignung des Stipendiaten für Förderung schließen lassen. Dies gilt insbesondere, aber nicht ausschließlich, wenn

- das Stipendium durch unvollständige oder unrichtige Angaben erlangt oder die Förderung in sonstiger Weise erschlichen worden ist
- Verpflichtungen seitens des Stipendiaten nicht eingehalten wurden, insbesondere ein Verstoß gegen den „Code of Conduct“ der ISM in seiner aktuellen Fassung
- Tatsachen bezüglich der Person des Stipendiaten, dessen Verhalten oder Auftreten gegenüber Dritten bekannt werden, die geeignet sind, dem Ansehen der ISM – gerade auch vor dem Hintergrund der hervorgehobenen Stellung, die einem Stipendiaten regelmäßig zukommt – zu schaden

Im Falle der Rücknahme des Stipendiums/der Förderung mit Wirkung für die Vergangenheit sind die erhaltenen Förderleistungen unverzüglich an den Stipendiengeber zurückzuerstatten.

## Rabattregelung an der ISM

Jüngere Geschwister von ISM-Studierenden erhalten für den Zeitraum von sechs Semestern 10 Prozent Rabatt auf das Studienentgelt. Auch den Kindern ehemaliger Studierender gewährt die ISM einen Rabatt von 10 Prozent. Die Kinder von festangestellten Hochschullehrern erhalten wiederum eine Ermäßigung von 15 Prozent auf das Studienentgelt.

Für Studierende aus den Bachelor-Programmen gibt es einen Nachlass von 15 Prozent auf ein Master-Studium. Dies ist unabhängig davon, ob es sich um ein Vollzeit-Studium, ein berufsbegleitendes Studium oder einen MBA handelt.

Rabatte sind nicht miteinander kombinierbar.

## ISM Förderpreis/Frommknecht-Preis

Die ISM verleiht einmal im Jahr den ISM Förderpreis. Der Preis umfasst eine Förderung von 1.000 €, die an jedem Standort (mit Ausnahme des Standorts Dortmund, 2.000 Euro) einmalig zu Beginn des Wintersemesters vergeben wird. Preisberechtigt sind alle leistungsstarken Bachelor- Studenten des fünften oder sechsten Semesters. Als Grundlage für die Auswahl eines Kandidaten werden die Notendurchschnitte der Semester 1-3 herangezogen.

In Dortmund erfolgt die Verleihung des entsprechenden Preises durch die „Heinrich und Christa Frommknecht Stiftung“ und beinhaltet aus diesem Grund auch ein höheres Preisgeld. Dieses Förderprogramm für Studierende im Bachelor-Studium entstand bereits im Jahr 2008. Überreicht wird der Preis von Heinrich Frommknecht, der als langjähriger Vorsitzender des ISM-Kuratoriums die Entwicklung der Hochschule seit 2001 unterstützt hat.

## ISM Best Thesis Award (ISM-BTA)

Die ISM zeichnet einmal jährlich die besten Abschlussarbeiten mit dem „ISM Best Thesis Award“ aus. Ziel des ISM-BTA ist es, jeweils herausragende Bachelor-Thesen sowie Master-Thesen zu würdigen und zu publizieren und somit die vielfältige Forschungsleistung der ISM sichtbarer zu machen.

Der ISM-BTA stellt eine Kombination aus Geldpreisen und Rabatten für weiterführende Studiengänge dar (Master und Promotion):

### Bachelor-Level:

1. Preis: 1.000 € und 75 % Ermäßigung auf ein ISM-Master Studium (auch im lfd. ISM Master)
2. Preis: 500 € und 50 % Ermäßigung auf ein ISM-Master Studium (auch im lfd. ISM Master)
3. Preis: 300 € und 25 % Ermäßigung auf ein ISM-Master Studium (auch im lfd. ISM Master)

### Master-Level:

1. Preis: 1.000 € und 100 % Ermäßigung auf eine Promotion an der ISM (Studienentgelt der ISM)
2. Preis: 500 € und 50 % Ermäßigung auf eine Promotion an der ISM (Studienentgelt der ISM)
3. Preis: 300 € und 25 % Ermäßigung auf eine Promotion an der ISM (Studienentgelt der ISM)

Zudem können die Thesen in der Working-Paper-Reihe oder im ISM Research Journal veröffentlicht werden.

## Dortmunder-Volksbank-Stiftung

Die Dortmunder-Volksbank-Stiftung vergibt für das Sommer- und Wintersemester je ein Auslandssemester-Stipendium in Höhe von einmalig 2.500 Euro an ISM-Studierende des vierten Semesters (B.A.) bzw. dritten Semesters (M.A.) am Campus in Dortmund.

Im dritten Semester (B.A.) bzw. zweiten Semester (M.A.) wählen die Studenten aus dem Hochschulnetzwerk der ISM eine Hochschule aus, an der du dein integriertes Auslandssemester absolvierst. Dabei ist die Entscheidung für eine ausländische Hochschule oftmals abhängig von den Kosten der Partneruniversität, Studieninhalten und Standort. Deshalb möchte die Dortmunder-Volksbank-Stiftung in Kooperation mit dem Förderausschuss der ISM es besonders qualifizierten Studierenden ermöglichen ohne Geldsorgen, die Wunschhochschule zu wählen.

Das Stipendium beträgt je Semester 2.500 Euro und bietet engagierten Studierenden der ISM in Dortmund damit die Möglichkeit, die Kosten der Auslandsuniversität leichter zu finanzieren.

Voraussetzung für eine Bewerbung für das Stipendium sind überdurchschnittliche Hochschulleistungen, soziales Engagement und Bedürftigkeit.

### **Einzureichende Unterlagen:**

Den Stipendienantrag kannst du über folgenden Link herunterladen:

[ism.de/downloads-bachelor](http://ism.de/downloads-bachelor)

Im Antragsformular sind die zum Antrag einzureichenden Unterlagen aufgeführt. Zusätzlich findest du dort eine E-Mail-Adresse, über die du den kompletten Stipendienantrag inklusive aller Anlagen einreichen kannst.



### **Letzter Abgabetermin der Bewerbungsunterlagen:**

**Sommersemester:** bis zum 15. Januar, 24:00 Uhr (des entsprechenden Jahres)

**Wintersemester:** bis zum 15. Juli, 24:00 Uhr (des entsprechenden Jahres)

Später eingereichte Anträge können nicht mehr berücksichtigt werden.

Bitte verwende für die Antragsstellung das Formular für die ISM-Stipendien. Bitte vermerke auf dem Antrag, dass du dich für das Stipendium der Volksbank Dortmund bewirbst und fügst zusätzlich zu den im Stipendienantrag aufgeführten Unterlagen ein Referenzschreiben eines ISM-Dozenten bei.

## **Deutschlandstipendium Bachelor, Master, MBA und berufsbegleitend**

Seit dem Wintersemester 2012/2013 haben Studierende sowie StudienanfängerInnen in Deutschland die Möglichkeit, durch das Deutschlandstipendium gefördert zu werden. Das Bündnis aus zivilgesellschaftlichem Engagement und staatlicher Förderung durch den Bund richtet sich an Studierende sowie StudienanfängerInnen der Bachelor- und Master-Studiengänge in Vollzeit sowie der berufsbegleitenden Bachelor- und Masterstudiengänge, deren Werdegang herausragende Leistungen in Studium und Beruf erwarten lässt. Das Stipendium ist komplett leistungsbezogen und wird elternunabhängig gewährt.

Auch die International School of Management (ISM) beteiligt sich an diesem attraktiven Förderprogramm für die Spitzenleistungen junger Studierender. Stipendiaten erhalten 300 Euro monatlich - die Hälfte vom Bund und die andere Hälfte von Unternehmen.

Mit dem Deutschland-Stipendium werden besonders leistungsstarke Studierende und Bewerber gefördert, die zudem auch ein soziales Engagement aufweisen. Der Notendurchschnitt muss besser als **2,0** sein.

Das Stipendium in Höhe von 300 € monatlich wird für zwei Semester gewährt.

### **Erforderliche Unterlagen:**

Die Bewerbung für das Stipendium erfolgt online unter:

<https://bewerbung.dstip.de/ism>

Hier findest du alle relevanten Informationen zum Bewerbungsprozess.

Studierende können sich im Jahr 2020 voraussichtlich ab dem 1. Juli bis einschließlich 31. Juli bewerben. Eine Bewerbung außerhalb dieses Zeitraumes ist nicht möglich!

**Achtung!** Das ISM Stipendium und das Deutschlandstipendium sind NICHT miteinander kombinierbar!

# Öffentliche Förderungen

## BAföG (Inland)

Die ISM-Studierenden sind prinzipiell BAföG-berechtigt. Ob du im Einzelfall BAföG erhältst, ist abhängig von deinem eigenen Einkommen und Vermögen bzw. dem der Eltern. Eine vom Einkommen der Eltern unabhängig gewährte Förderung setzt voraus, dass der Antragssteller nach dem 18. Lebensjahr entweder fünf Jahre berufstätig war oder nach 3-jähriger Berufsausbildung weitere drei Jahre gearbeitet hat (bei kürzerer Lehrzeit eine entsprechend längere Erwerbstätigkeit). BAföG-Leistungen werden je zur Hälfte als nicht zurückzahlender Zuschuss und als zinsloses Darlehen gewährt, wobei abhängig von Studiendauer und -ergebnis auch ein Teil des Darlehens erlassen werden kann. Eine BAföG-Förderung ist z. Z. zwischen zehn und 735 Euro monatlich möglich und zeitlich grundsätzlich auf die Regelstudienzeit des Studienganges begrenzt. Unser Tipp: Bitte prüfe unbedingt, ob du BAföG erhalten kannst – erfahrungsgemäß ist dein Finanzierungsaufwand beim BAföG geringer als bei Studienkrediten!

## Weitere Informationen

### Studentenwerk Dortmund

Amt für Ausbildungsförderung

Vogelpothsweg 85

44202 Dortmund

Tel.: 0231.75 53 64 2

Fax: 0231. 9751 2864

E-Mail: [info@stwdo.de](mailto:info@stwdo.de)

[studentenwerk-dortmund.de](http://studentenwerk-dortmund.de)

Für Studierende der ISM Campi in Frankfurt, München, Hamburg, Köln, Stuttgart und Berlin ist ebenfalls das Studentenwerk Dortmund zuständig.

## BAföG-Bankdarlehen

<b>Klientel:</b>	Studierende von Hochschulen, die eine Studienverlängerung durch einen Ausbildungsabbruch oder einen Fachrichtungswechsel benötigen bzw. für ein Zweitstudium. Studierende, die kein BAföG (mehr) erhalten.
<b>Kreditvolumen:</b>	Wird individuell vom zuständigen Amt für Ausbildungsförderung festgelegt.
<b>Laufzeit:</b>	Max. 20 Jahre
<b>Zinssatz:</b>	Variabel, richtet sich nach dem 6-Monats EURIBOR, zzgl. 1 % Aufschlag. 1,20 % effektiver Jahreszins.
<b>Rückzahlung:</b>	Beginnt 18 Monate nach der Auszahlung der letzten Bankdarlehensrate. Das Darlehen wird in gleichbleibenden monatlichen Raten, die mind. 105 Euro betragen, zurückgezahlt innerhalb von max. 20 Jahren. Das Darlehen kann vorzeitig ganz oder teilweise zurückgezahlt werden. In den Fällen, in denen Studierende sowohl Staatsdarlehen als auch Bankdarlehen erhalten haben, ist zuerst das Bankdarlehen und im Anschluss daran das Staatsdarlehen zurückzuzahlen. Die Frist, innerhalb derer alle Darlehen getilgt werden müssen, verlängert sich dann auf 22 Jahre.
<b>Geforderte Sicherheiten/Nachweise:</b>	Keine
<b>Weitere Informationen:</b>	<a href="http://kfw-foerderbank.de">kfw-foerderbank.de</a>

**Dortmund**  
Amt für Ausbildungsförderung  
Vogelpothsweg 85  
44202 Dortmund  
Tel.: 0231.75 53 64 2  
E-Mail: [info@stwdo.de](mailto:info@stwdo.de)

## Bildungskredit

Ab dem fünften Semester und für MBA-Studenten besteht zusätzlich die Möglichkeit, den Bildungskredit zu nutzen. Studierende, die im Studium bereits fortgeschritten sind (ab ca. fünf Semester) erhalten durch das BMBF so genannte Bildungskredite zu sehr günstigen Konditionen; Infos: [bildungskredit.de](http://bildungskredit.de)

Diese Förderungen können auch für das Auslandsstudium gelten – bitte informiere dich!

**Bitte prüfe, wie du  
öffentliche Förderung und Studienkredite effektiv  
miteinander kombinieren kannst**

# Öffentliche Stipendien

Öffentliche Stipendien bieten eine individuelle Lösung bei materiellen Problemen während des Studierens oder bei einer Weiterqualifikation. Die Möglichkeit, ein Stipendium zu erhalten, steht prinzipiell allen Studierenden offen. Zahlreiche staatlich geförderte und private Institutionen bieten Stipendien an. Im Folgenden eine Auswahl der für Studienanfängerinnen und -anfänger wichtigsten Förderwerke.

## Stipendien von Stiftungen

### **Studienstiftung des deutschen Volkes** – [studienstiftung.de](http://studienstiftung.de)

Die Studienstiftung des deutschen Volkes ist das größte deutsche Begabtenförderungswerk. Sie ist politisch, konfessionell und weltanschaulich unabhängig. Ziel ist es, durch finanzielle und individuelle Unterstützung qualifizierte Nachwuchskräfte für Wissenschaft, Wirtschaft, Verwaltung und Kunst heran zu bilden. Neben dem monatlichen Büchergeld und einem Lebenshaltungsstipendium bietet die Studienstiftung ihren Stipendiaten ein umfangreiches Förderprogramm an: Auslandsstipendien, Sprachkurse, Sommerakademien, persönliche Beratung und vieles mehr. Bitte informiere dich bezüglich der genauen Bewerbungstermine auf der Homepage der Studienstiftung des deutschen Volkes.

### **Stiftung Begabtenförderungswerk berufliche Bildung (SBB)** – [begabtenfoerderung.de](http://begabtenfoerderung.de)

Mit ihrem Aufstiegsstipendium richtet sich die SBB an Studenten, die bereits eine Berufsausbildung bzw. Berufserfahrung haben und sich durch besondere Leistungsfähigkeit (z.B. Abschlussnote) auszeichnen. Gefördert wird das berufsbegleitende Erststudium über eine Dauer entsprechend der Regelstudienzeit mit einem Gesamtbetrag von 7.200 Euro.

### **Konrad-Adenauer-Stiftung (KAS)** – [kas.de](http://kas.de)

Mit ihrem Angebot von Stipendien wendet sich die begabten Förderung der Konrad-Adenauer-Stiftung an fachlich überdurchschnittlich begabte Studierende aller Fachrichtungen, die politisch interessiert und gesellschaftlich engagiert sind und sich zur christlich-demokratischen Werteordnung bekennen.

### **Friedrich-Ebert-Stiftung (FES)** – [fes.de](http://fes.de)

Die Stipendienprogramme der Friedrich-Ebert-Stiftung fördern deutsche und ausländische Studierende und Graduierte, die überdurchschnittliche Leistungen und ein gesellschaftliches, politisches und soziales Engagement nachweisen können. Deutsche und ausländische Graduierte mit einem überdurchschnittlichen Hochschulabschluss können sich außerdem für ein Graduiertenstipendium bewerben.

### **Friedrich-Naumann-Stiftung (FNSt)** – [fnst.org](http://fnst.org)

Dieses Programm der Begabtenförderung ist offen für deutsche und ausländische Studierende und Graduierte an den Hochschulen Deutschlands. Voraussetzung für eine Aufnahme sind hohe wissenschaftliche Begabungen, charakterliche Qualitäten sowie politisches und gesellschaftliches Engagement aus liberaler Grundhaltung.

### **Hanns-Seidel-Stiftung (HSS)** – [hss.de](http://hss.de)

Antragsberechtigt sind deutsche Studierende aller Fachrichtungen, die an einer Universität bzw. einer Fachhochschule in Deutschland immatrikuliert sind sowie Studierende an Hochschulen für bildende Künste und Musik. Die Stiftung vergibt außerdem Promotionsstipendien an Graduierte.

**Heinrich-Böll-Stiftung** – [boell.de](http://boell.de)

Das Studienwerk der Heinrich-Böll-Stiftung vergibt Studien- und Promotionsstipendien für begabte deutsche und ausländische Studierende und Graduierte aller Fachrichtungen, die in ihrem wissenschaftlichen und persönlichen Profil überdurchschnittliche Leistungen mit der nachweisbaren Bereitschaft zur Übernahme von Verantwortung verbinden.

**Hans-Böckler-Stiftung (HBS)** – [boeckler.de](http://boeckler.de)

Die Hans-Böckler-Stiftung des Deutschen Gewerkschaftsbundes bevorzugt bei der Vergabe von Stipendien Arbeitnehmerkinder und Absolventinnen und Absolventen des 2. Bildungsweges.

**Otto-Benecke-Stiftung e.V. (OBS)** – [obs-ev.de](http://obs-ev.de)

Die Otto-Benecke-Stiftung führt im Auftrag der Bundesregierung Ausbildungs- und Stipendienprogramme für Spätaussiedler, Asylberechtigte und Kontingentflüchtlinge bis zum Alter von 30 Jahren durch, die hier ein Hochschulstudium aufnehmen oder fortsetzen wollen, und für Spätaussiedler und Kontingentflüchtlinge bis einschließlich 49 Jahre, die im Herkunftsland eine Hochschulausbildung abgeschlossen haben.

**Rosa-Luxemburg-Stiftung** – [rosalux.de](http://rosalux.de)

Die Stiftung vergibt Stipendien an Studierende und Promovierende, die sich für soziale Gerechtigkeit, lebendige Demokratie und Freiheit kritischen Denkens einsetzen.

**Schmalenbach-Stipendium** – [schmalenbach.org](http://schmalenbach.org)

Die Schmalenbach-Stiftung fördert qualifizierte und gesellschaftlich engagierte Master Studenten der Betriebswirtschaft, die an deutschen Hochschulen eingeschrieben sind. Die maximale Förderungsdauer liegt bei zwei Jahren (vier Semester) und umfasst sowohl finanzielle als auch ideelle Förderung in Form von Büchergeld, der Teilnahme an Tagungen, Kongressen etc.

## Förderung durch konfessionelle Träger

**Cusanuswerk, Bischöfliche Studienförderung** – [cusanuswerk.de](http://cusanuswerk.de)

Das Cusanuswerk ist die Studienförderung der katholischen deutschen Bischöfe. Durch ideelle und materielle Förderung sollen besonders begabte katholische deutsche Studierende unterstützt werden.

**Evangelisches Studienwerk e.V. Haus Villigst** – [evstudienwerk.de](http://evstudienwerk.de)

Das Evangelische Studienwerk e.V. Villigst fördert begabte evangelische Studierende und Promovierende aller Fachrichtungen an wissenschaftlichen, künstlerischen und pädagogischen Hochschulen sowie an Fachhochschulen. Es wird von den Landeskirchen der evangelischen Kirche in Deutschland getragen.

# Studienförderung durch die Wirtschaft

## **Stiftung der Deutschen Wirtschaft** – [sdw.org](http://sdw.org)

Die Stiftung der Deutschen Wirtschaft engagiert sich in der Bildungs- und Begabtenförderung. In ihrem Studienförderwerk Klaus Murmann unterstützt sie begabte Studierende und Doktoranden.

## **Stifterverband für die Deutsche Wissenschaft** – [stifterverband.de](http://stifterverband.de)

Der Stifterverband für die deutsche Wissenschaft ist eine Gemeinschaftsaktion der Wirtschaft. Er ist keine eigene Förderinstitution sondern eine Stiftungsverwaltung. Im Programm sind Studien-, Promotions-, Postdoc- und Auslandsstipendien für verschiedene Fachbereiche.

## **Stiftung Begabtenförderung** – [sbb-stipendien.de](http://sbb-stipendien.de)

Das Aufstiegsstipendium unterstützt Berufstätige bei dem Erlangen eines ersten Akademischen Hochschulabschlusses. Die jährliche Förderung beträgt 2.000 Euro.

## **Weiterbildungsstipendium sbb** – [sbb-stipendien.de/weiterbildungsstipendium.html](http://sbb-stipendien.de/weiterbildungsstipendium.html)

Die Stiftung Begabtenförderung berufliche Bildung unterstützt Studenten, die bereits eine erfolgreich abgeschlossene Berufsausbildung vorweisen können. Hierbei müssen die Bewerber jünger als 25 Jahre sein. Als Stipendiat/in erhältst du innerhalb des Förderzeitraums einen maximalen Zuschuss von 7.200 Euro.

## **Wegweiser-Stipendium** – [eurocentres.com/de/stipendium-für-orientierungslose](http://eurocentres.com/de/stipendium-für-orientierungslose)

Das Wegweiser-Stipendium unterstützt Studierende aus Deutschland, die sich vor Studienbeginn noch orientieren möchten und Ihre Sprachkenntnisse vertiefen möchten. Das Stipendium beinhaltet einen 4-wöchigen Sprachkurs in San Diego, Paris oder London. Inklusive sind außerdem Hin- und Rückflug, Auslandsversicherung, Unterkunft sowie ein Taschengeld in Höhe von 500 Euro.

## **ICU Stipendium** – [icu-scholarship.com](http://icu-scholarship.com)

ICU ist eine Initiative von QX–Quarterly Crossing, einem weltweiten Exzellenz-Netzwerk junger und erfahrener Leadership-Talente. Das ICU Stipendium ist für Studierende aller Fachrichtungen konzipiert und fördert durch internationale Praktika, Gap-Year Projekte, Vorstands-Mentoring, Executive-Coaching und finanzielle Unterstützung Leadership-Kompetenzen.

## **Spar-Stipendium** – [sparheld.de/stipendium](http://sparheld.de/stipendium)

Das Spar-Stipendium ist etwas für clevere Studenten, die ihr Studium mit wenig Geld meistern. Das Stipendium wird unabhängig von Noten, Semester und Studiengang vergeben und umfasst eine Förderung von monatlich 300 € für einen Zeitraum von 12 Monaten. Zudem besteht für Stipendiaten die Möglichkeit, ihr Wissen bei einem bezahlten Praktikum (Vergütung von ca. 3.000€) bei Sparheld.de einzubringen und zu erweitern.

## **„Schlechte Noten“-Stipendium** – [vexcash.com/blog/stipendium](http://vexcash.com/blog/stipendium)

Das „Schlechte Noten“ Stipendium richtet sich, wie der Name bereits sagt, an Studenten, die trotz schlechter Noten mit Ihren Leistungen und Ihrem Lebensweg zufrieden sind und ihren Weg und ihre Ziele nicht aus den Augen verlieren. Das „Schlechte Noten“-Stipendium beinhaltet ein Stipendium in Höhe von 6.000 €.

**Strival – [strival.com](http://strival.com)**

Der Bildungsfonds des Social Business Strival bietet Studenten per Crowdfunding eine interessante Alternative zum klassischen Studienkredit und ist dabei unabhängig von dem sozialen und finanziellen Hintergrund des Studenten. Die Rückzahlung wird erst nach dem Studium fällig und passt sich dem Einkommen des Studenten an. Ist das Jahreseinkommen geringer als 20.000 Euro, verschiebt sich die Rückzahlung kostenlos. Erfolgt die Förderung durch ein Unternehmen, mit dem der Student nach dem Studium ein Arbeitsverhältnis eingeht, kann eine Rückzahlung sogar entfallen.

**Beratungsangebot für Eltern – [elternkompass.info](http://elternkompass.info)**

Der ELTERNKOMPASS ist ein kostenfreies Informationsangebot der Stiftung der Deutschen Wirtschaft, der Eltern über die vielen Chancen informiert, die für ihr Kind mit einem Stipendium verbunden sind. ELTERNKOMPASS beantwortet alle Fragen rund um das Thema welche Stipendienmöglichkeiten hat mein Kind, welche Chancen sind hiermit verbunden, welche Bewerbungsfristen gilt es zu beachten und wie unterstütze ich mein Kind am besten.

**Weitere Internet-Adressen:**

[begabtenfoerderungswerke.de](http://begabtenfoerderungswerke.de)

[career-concept.de](http://career-concept.de)

[cdg.de](http://cdg.de)

[einstieg.com/studium/studienfinanzierung](http://einstieg.com/studium/studienfinanzierung)

[fulbright.de](http://fulbright.de)

[mystipendium.de](http://mystipendium.de)

[stiftungen.org](http://stiftungen.org)

[stipendienlotse.de](http://stipendienlotse.de)

[stipendiensuche.de](http://stipendiensuche.de)

[stipendium.de](http://stipendium.de)

[studentenwerke.de](http://studentenwerke.de)

# Finanzierung des integrierten Auslandssemesters

## Auslands-BAföG

BAföG für ein Studium/Praktikum im Ausland ist i.d.R. erst nach einem Jahr Studium im Inland möglich. Da der Bedarf durch die in der BAföG-Zuschlagsverordnung vorgesehenen Zusatzleistungen (Auslandszuschlag, Reisekosten, Studienentgelt im Ausland) erheblich höher werden kann als im Inland, können auch Studierende einen Anspruch auf Ausbildungsförderung erhalten, die wegen der Höhe des anzurechnenden Einkommens (Antragsteller, Eltern, Ehepartner) im Inland sonst keine Förderung erhalten. Der Antrag auf Förderung sollte mind. sechs Monate vor der Ausreise beim zuständigen Ausbildungsförderungsamt gestellt werden. Nähere Informationen zu den Bedingungen und den zuständigen Ämtern: [das-neue-bafoeg.de](http://das-neue-bafoeg.de), [auslandsbafoeg.de](http://auslandsbafoeg.de)

## DAAD

Der DAAD fördert jährlich weit über 100.000 deutsche und internationale Studierende und Wissenschaftler rund um den Globus – und ist damit die weltweit größte Förderorganisation seiner Art.

Unter der folgenden Stipendiendatenbank kann man die unterschiedlichen Stipendien des DAAD einsehen.

[daad.de/ausland/studieren/stipendium/de/70-stipendien-finden-und-bewerben/](http://daad.de/ausland/studieren/stipendium/de/70-stipendien-finden-und-bewerben/)

Weitere Informationen zum Bewerbungsverfahren findest du unter [daad.de](http://daad.de).

Das Erasmus+ und das PROMOS Stipendium werden durch Fördermittel des DAAD zur Verfügung gestellt. Diese beiden Stipendien werden direkt über die ISM vergeben. Bitte wende dich bei Interesse daher direkt an das International Office deines ISM Campus.

## Erasmus+ Stipendium

Erasmus+ Auslandsstipendien für Studierende werden direkt durch die ISM vergeben. Studierende, die über das Erasmus+ Programm ins Ausland gehen möchten, wenden sich bitte dementsprechend für weitere Informationen und zur Beratung an das International Office. Die mögliche Fördersumme beträgt zurzeit zwischen mind. 150 bis max. 500 Euro pro Monat als Zuschuss zu den Lebenshaltungskosten. Für ein Praktikum können Studierende eine Fördersumme zwischen mind. 250 bis max. 700 Euro erhalten. Die Förderungshöhe richtet sich hierbei nach drei Ländergruppen (erstellt nach Lebenshaltungskosten), die die EU-Kommission eingerichtet hat. Erasmus+ Stipendien sind kombinierbar mit BAföG und Deutschlandstipendium.

## PROMOS Stipendium

Sehr leistungsstarke Studierende können zur Finanzierung ihres Auslandssemesters ein PROMOS Stipendium erhalten. Die monatliche Förderung beträgt ca. 300 Euro (variiert je nach Zielland und orientiert sich an den Ländersätzen des DAAD). Die PROMOS Auslandsstipendien für Studierende werden direkt durch die ISM vergeben. Bitte wende dich daher direkt an das International Office deines ISM Campus.

Das Erasmus+ und das PROMOS Stipendium sind nicht miteinander kombinierbar.



# Weitere Informationen

## Steuerliche Aspekte

### Absetzbarkeit

Auch wenn noch kein Einkommen erzielt wurde, können die Ausgaben für ein Studium steuerlich geltend gemacht werden – Entscheidend für die Frage, ob und in welcher Höhe anfallende Kosten geltend gemacht werden können, ist die Einordnung als Sonderausgaben oder Werbungskosten.

**Sonderausgaben** sind begrenzt absetzbar und wirken sich nur dann steuerlich aus, wenn man im gleichen Jahr Einkünfte erzielt und Einkommensteuer oder Lohnsteuer anfällt.

**Werbungskosten** sind hingegen in ihrer gesamten Höhe abzugs- und vortragsfähig. Dies gilt auch dann, wenn die eigentliche Berufstätigkeit noch gar nicht aufgenommen wurde. Die Ausgaben für ein Studium stellen als Fortbildungskosten immer dann (vorweggenommene) Werbungskosten dar, wenn:

- bereits ein erstes Hochschulstudium abgeschlossen wurde
- dieses Erststudium zu einem Berufsabschluss geführt hat
- die Aufwendungen für das Master-Programm in einem hinreichend konkreten, objektiv feststellbaren Zusammenhang mit zukünftigen steuerbaren Einnahmen aus der angestrebten beruflichen Tätigkeit stehen und subjektiv zur Förderung dieser steuerlich relevanten Tätigkeit geleistet wurden.

**Für diejenigen**, für die das Studium an der ISM eine **Zweitausbildung** ist, weil du bereits eine Berufsausbildung, ein Studium oder berufsqualifizierende Kurse abgeschlossen hast, sind

- Studienentgelte
- Vorbereitungs- und Prüfungsgebühren (z.B. TOEFL etc.)
- Fahrt- und Reisekosten für Fahrten zwischen Wohnung und Hochschule
- Mehraufwand aufgrund doppelter Haushaltsführung bzw. Umzugskosten
- Ausgaben für Sprachkurse, Bücher, Kopien, Computer, Telefon, Internet sowie Arbeitsmittel
- Kosten für ein Auslandsstudium

vorweggenommen Werbungskosten und können steuerlich geltend gemacht werden.

Wenn man bereits während des Studiums einem Job nachgeht, in dem man steuerpflichtig ist, werden diese Ausgaben von den Einnahmen abgezogen, so dass man weniger Steuern zahlt. Bei einem steuerfreien Minijob, oder wenn kein Einkommen erzielt wird, können alle Kosten (wie bei einem Unternehmer) in der Steuererklärung angegeben werden (Verlustvortrag). Als arbeitstätiger Absolvent kann man diese Kosten dann geltend machen. Somit können Einkünfte, die man erst Jahre später als Absolvent erwirtschaftet, vom erzielten Jahreseinkommen abgezogen werden, was dazu führt, dass eine geringere Lohnsteuer bezahlt werden muss.

**!WICHTIG!** Voraussetzung ist, dass der Studierende die Kosten selbst trägt. Zudem muss zwischen dem Studium und dem späteren Beruf ein inhaltlicher Zusammenhang bestehen.

**Für diejenigen**, für die das Studium an der ISM eine **Erstausbildung** ist und gleichzeitig über ein zu versteuerndes Einkommen verfügen, können die oben genannten Kosten als **Sonderausgaben** absetzen. Allerdings ist dies höchstens bis zu einem Betrag von 6.000 Euro möglich und nur in dem Jahr ansetzbar, in dem die Kosten auch tatsächlich angefallen sind – Verlustvorträge auf spätere

Jahre sind nicht möglich. Nach Auffassung des Bundesfinanzhofs ist diese Regelung verfassungswidrig, weshalb der Umfang der steuerlichen Absetzbarkeit derzeit Gegenstand verschiedener steuerrechtlicher Gerichtsentscheidungen ist.

Sofern die Eltern oder Dritte die Kosten tragen, sind ebenfalls Teile oder die gesamten Studienaufwendungen bei den Eltern potenziell steuermindernd.

**!WICHTIG!** Die Kosten, die für ein Studium entstehen, müssen immer direkt in dem Jahr angegeben werden (in der Steuererklärung), in dem die Kosten auch tatsächlich entstanden sind!

Informationen zu aktuellen Entwicklungen findest du zum Beispiel unter:

[finanztip.de/ausbildungskosten/](https://finanztip.de/ausbildungskosten/)

[finanztip.de/steuervorteile-fuer-eltern/](https://finanztip.de/steuervorteile-fuer-eltern/)

[mystipendium.de/studienfinanzierung/kosten-studium](https://mystipendium.de/studienfinanzierung/kosten-studium)

[unicum.de/Lebenskostenrechner](https://unicum.de/Lebenskostenrechner)

#### **BITTE BEACHTE FOLGENDEN HINWEIS**

Die aufgeführten Informationen und Hinweise dienen lediglich zu Informationszwecken und stellen keine Alternative zu einer Beratung beim Steuerberater dar. Für eine verbindliche Analyse deiner steuerlichen Möglichkeiten, empfehlen wir dir einen Steuerberater zu Rate zu ziehen, der individuell auf deinen Fall eingehen kann. ALLE ANGABEN SIND OHNE GEWÄHR.

#### **Kindergeld**

Nach dem 18. bis regelmäßig zum 25. Lebensjahr wird nur dann Kindergeld weiter gewährt, wenn das Kind eine Ausbildung absolviert. Der Grenzbetrag beim Einkommen von zuletzt 8.130 Euro sorgt nicht mehr für den Fallbeileffekt, der bewirkt, dass bei Überschreiten des Einkommens das gesamte Kindergeld zurückgezahlt werden muss. Volljährige Studierende sollten aber eine regelmäßige wöchentliche Arbeitszeit von 20 Stunden nicht überschreiten. Ein 450-Euro-Job stellt kein Problem dar. Alternativ können Studierende auch mehr als 450 Euro im Monat verdienen, wenn sie innerhalb des gesamten Jahres maximal zwei Monate oder 50 Arbeitstage arbeiten. Beachtet man diese Regelung nicht, wird die anteilige Rückzahlung des Kindergeldes fällig.

#### **Kindergeld: Masterstudium als Teil der Erstausbildung**

Ein Masterstudium ist dann Teil einer einheitlichen Erstausbildung, wenn es zeitlich und inhaltlich auf den vorangegangenen Bachelorstudiengang abgestimmt ist (konsekutives Masterstudium). Damit besteht auch nach Abschluss eines Bachelorstudienganges ein Anspruch auf Kindergeld. Nach der ab 2012 geltenden Regelung des Einkommenssteuergesetzes ist Kindergeld auch weiterhin für ein in Ausbildung befindliches Kind zu gewähren, solange dieses das 25. Lebensjahr nicht vollendet hat. Der Kindergeldanspruch besteht bei einem konsekutiven Masterstudium auch weiterhin, wenn das Kind regelmäßig mehr als 20 Stunden pro Woche arbeitet.

## Kinderfreibeträge in der Steuererklärung

Neben dem Kindergeld kannst du Kinderfreibeträge mit deiner Steuererklärung geltend machen. Die Freibeträge verdoppeln sich (insgesamt 7.428 Euro), wenn die Eltern verheiratet sind und zusammenveranlagt werden.

## Vergleichsrechnung bei Kindergeld und Kinderfreibeträgen

Das Finanzamt verrechnet das ausgezahlte Kindergeld mit dem Steuervorteil, der sich durch die Kinderfreibeträge ergibt. Wenn sich verheiratete Eltern zusammen zur Einkommensteuer veranlassen lassen, profitierst du erst ab einem zu versteuernden Einkommen von etwa 64.000 Euro. Dieser Wert kann sich verschieben, wenn das Kindergeld erhöht wird.

## Studentenjobs

Neben den verschiedenen Praxiserfahrungen, die man während des Studiums sammelt, bietet sich ein Studentenjob hervorragend an, um den Geldbeutel etwas aufzubessern und parallel dazu weitere nützliche Kontakte zu potentiellen Arbeitgebern zu knüpfen. Während der Vorlesungszeit empfehlen wir, eine wöchentliche Arbeitszeit von 10 Stunden nicht zu überschreiten. Bitte denke jederzeit daran, dass du in erster Linie Studierender bist.

Je nachdem welche Beschäftigungsform gewählt wird, hat dies Auswirkungen auf die Verdienstmöglichkeiten:

### · **Werkstudent**

Bei dieser Beschäftigungsvariante variiert das Gehalt je nach Branche, Arbeitgeber, Studiengang und Tätigkeitsumfang. Grundsätzlich gilt, dass das Studium immer im Vordergrund steht. Daher dürfen Werkstudenten maximal 20 Stunden pro Woche arbeiten. Beiträge für die Kranken- und Pflegeversicherung fallen nur an, wenn der Verdienst 450 Euro monatlich überschreitet. Auch das BAföG wird von dem Verdienst nicht beeinflusst, wenn der Freibetrag im Bewilligungszeitraum nicht überschritten wird

### · **Ferienjob**

Bei einem Ferienjob ist das Arbeitsverhältnis immer auf einen festen Zeitraum befristet und darf höchstens 50 Arbeitstage bzw. zwei Monate pro Kalenderjahr umfassen (seit 2019). Kommen mehr als 900 Euro im Monat zusammen, ist der Arbeitgeber verpflichtet, die Steuern an das Finanzamt abzuführen. Allerdings kann man sich das Geld über die Steuererklärung am Jahresende wieder zurückholen, wenn der Grundfreibetrag nicht überschritten wird

### · **Minijob**

Bei dieser Beschäftigungsform ist ein Verdienst von maximal 450 Euro monatlich möglich. Zudem ist oftmals eine flexible Arbeitseinteilung möglich und es besteht grundsätzlich ein Anrecht auf Urlaub und Lohnfortzahlung im Krankheitsfall. Ein weiterer Vorteil: Beim Verdienst gilt „Brutto gleich Netto“, da der Arbeitnehmer aufgrund der geringen Einkommenshöhe keine Versteuerungspflicht hat

### · **Midijob**

Dort, wo der Minijob aufhört, fängt der Midijob an: Wer regelmäßig mehr als 450 Euro, aber höchstens 850 Euro monatlich verdient, arbeitet in der sogenannten Gleitzone (Arbeitnehmer müssen je nach Einkommen, allmählich steigende Beiträge zur Rentenversicherung zahlen). Beiträge zur Kranken-, Pflege- und Arbeitslosenversicherung fallen für Studenten nicht an, solange diese unter der Grenze von 20 Wochenstunden bleiben. Anders als der Minijob wird der Midijob voll versteuert. Übersteigt das monatliche Einkommen 450 Euro, muss man sich selbst pflichtversichern.

## WICHTIGE INFORMATION FÜR AUSLÄNDISCHE STUDIERENDE

Studierende aus der Europäischen Union, Island, Liechtenstein, Norwegen und der Schweiz haben freien Zugang zum deutschen Arbeitsmarkt und sind den deutschen Studierenden praktisch gleichgestellt. Für Studierende aus anderen Ländern gelten spezielle gesetzliche Regeln: Internationale Studierende aus anderen Ländern dürfen maximal 120 volle oder 240 halbe Tage im Jahr arbeiten (2018 und dürfen sich nicht selbstständig machen oder freiberuflich arbeiten. Wer mehr arbeiten will, braucht die Zustimmung der Agentur für Arbeit und der Ausländerbehörde. Diese ist von der Arbeitsmarktlage abhängig: In Regionen mit niedriger Arbeitslosigkeit sind die Chancen besser.

Als internationaler Studierender ist es wichtig, die arbeitsrechtlichen Regelungen zu kennen. Wer dagegen verstößt, kann aus Deutschland ausgewiesen werden. Bei Fragen zu den Bedingungen hilft das Akademische Auslandsamt oder die Ausländerbehörde vor Ort weiter.

### Weitere Infos:

[daad.de/deutschland/in-deutschland/arbeit](http://daad.de/deutschland/in-deutschland/arbeit)

## Sonstiges

### Ausbildungsunterhalt

Eltern sind grundsätzlich gesetzlich verpflichtet, Ausbildungsunterhalt für eine angemessene Ausbildung zu leisten (§ 1610 Abs. 2 BGB). Dies gilt auch für ein Studium Volljähriger. Die Düsseldorfer Tabelle ist eine Orientierungshilfe für die Bemessung der Unterhaltsleistung.

### Sonstige Vergünstigungen

Studierende bleiben auf Antrag bis zur Vollendung des 25. Lebensjahres in der (gesetzlichen) Krankenkasse der Eltern beitragsfrei mitversichert, sofern die unschädliche Zuverdienst-Grenze nicht überschritten wird.

Gegen Vorlage des Studentenausweises gibt es diverse weitere Vergünstigungen.

### Versicherungen

Die Chubb Corporation bietet einen besonderen Versicherungsschutz für die Studienzeit. Bei Studienunterbrechung und Arbeitsausfall durch Krankheit oder Unfall tritt der Versicherungsfall ein. Die Versicherung übernimmt die Kosten für ärztliche Behandlungen, Krankenhausaufenthalte usw. und deckt das finanzielle Risiko in Bezug auf die Studienentgelte. Weitere Informationen findest du unter [chubb.com](http://chubb.com).